Anul al 66-lea

6 PAGINI 4 LEI

C P

Nr. 208 Miercuri 7 Septembrie 1949

Taxa poştală plătită în numerar conform aprobării Dir G-rale P. T. T. Nr. 20.064/939.

ABONAMENTE
CAPITALA
Lei 575 pe 6 luni
Lei 320 pe 3 luni
Lei 100 pe lună
Autorităţi, Instituţii
Lei 5.000 1 an

Fondator: LUIGI CAZZAVILLAN
TIPOGRAFIA
„UNIVERSUL"
Inscris sub Nr. 160 Trib. Ilfov

UNIVERSUL

CELE DIN URMA ŞTIRI DIN LUMEA INTREAGA, TELEGRAFICE ŞI TELEFONICE

REDACŢIA ŞI ADMINISTRAŢIA: BUCUREŞTI, STR. BREZOIANU No. 23-25

CENTRALA TELEFONICA A ZIARULUI: 3.30.10.

ABONAMENTE
PROVINCIA
Lei 100 pe lună
Lei 320 pe 3 luni
Lei 575 pe 6 luni
PLATA PRIN CEC
7999

APARE
SUB CONDUCEREA UNUI
COMITET DE DIRECŢIE

SPRE MAI MULTĂ CULTURĂ

In discursul ţinut la Arenele Libertăţii în preajma zilei de 23 August, — d. Gh. Gheorghiu-Dej a vorbit despre realizările în cadrul planului pe 1949, care (după datele primului semestru) va fi depăşit.

„Aceasta înseamnă, — accentuiază d-sa, — pe de oparte întărirea industriei noastre grele — baza industrializării şi desvoltării ţării noastre — iar pe de altă parte mai multă încălţăminte, mai multă îmbrăcăminte, mai multă hrană pentru oamenii muncii".

Consiliul de miniştri a aprobat, în linii generale, planul de Stat pe 1950 — primă etapă a unui plan de perspectivă pe cinci ani.

Planul de perspectivă prevede dublarea venitului naţional şi ridicarea nivelului populaţiei muncitoare cu 80 la sută faţă de 1949.

„Producţia de articole de consum, — urmează d. Gh. Gheorghiu-Dej, — va creşte astfel, încât nevoile de îmbrăcăminte şi de încălţăminte ale oamenilor muncii vor fi satisfăcute într'un grad din ce în ce mai mare".

Chiar în primul an al acestui plan de perspectivă, — nivelul de trai al oamenilor muncii se va ridica cu 15 la sută faţă de 1949.

Se vor distribui în cantităţi mai mari bunurile de consum: mai multă pâine, mai multă carne, mai mult uleiu, mai mult zahăr, mai mult peşte proaspăt.

Se vor construi locuinţe muncitoreşti, spitale, sanatorii, şcoli, stadioane sportive, etc. Se vor înfiinţa biblioteci. Se va face totul pentru ridicarea calificării muncitorilor.

Moştenirea primită de actualul regim a fost grea: „o stare de înapoere economică şi culturală" — cum foarte just a spus d. Gh. Gheorghiu-Dej.

Clasele exploatatoare au ţinut poporul în beznă. Numai 6 la sută din populaţia satelor noastre se bucură de binefacerile luminii electrice.

Se urmăreşte prin aplicarea planurilor de stat, introducerea luminii şi a forţei electrice „pînă în cel mai îndepărtat cătun al ţării", ridicîndu-se astfel nivelul de viaţă şi de cultură al plugărimii noastre".

In această ordine de idei d. Gh. Gheorghiu-Dej a declarat la Arenele Libertăţii:

„Partidul nostru consideră ca o sarcină de cinste electrificarea treptată a tuturor satelor ţării, astfel ca fiecare om al muncii să se bucure de lumină electrică".

Dar vechiul regim a ţinut poporul în beznă nu numai la propriu. Ştiinţa de carte, instrucţiunea şi cultura, n'au fost difuzate în casele muncitorilor dela oraşe şi dela ţară.

Clasa dominantă avea tot interesul să ţină în întunerec masele, pentru a le exploata din plin, fără murmur.

Chiar dacă un om mai bine intenţionat, un „om al şcolii" (cum i se zicea) încerca să înmulţească numărul şcolilor şi să îmbunătăţească şcoala —nimeni nu purta de grijă lumii muncitoare, unde mizeria făcea ravagii.

Numai îmbunătăţirea stării materiale a maselor: hrana îndestulătoare, buna îmbrăcăminte şi încălţăminte, căldura, locuinţa igienică, sănătatea fizică, lumina electrică drept ajutor pentru studiu, seara şi noaptea, etc., etc. — numai aceste condiţii materiale pot determina triumful campaniei de culturalizare a poporului.

Prin realizarea planurilor anuale, în cadrul planului de perspectivă, — schiţat de d. Gh. Gheorghiu-Dej,—regimul nostru va putea, ridicînd starea economică a maselor, să ridice şi nivelul lor cultural.

Iar poporul nostru, înzestrat cu atîtea înalte calităţi sufleteşti, va putea produce noui şi noui valori ştiinţifice, artistice şi literare de importanţă universală, care vor fi adăogate la tezaurul spiritual al omenirii.

M. Sevastos

O NOUĂ LEGISLAŢIE AVIATICĂ

Vechea noastră legislaţie aeronautică se întemeia pe dispoziţiunile Convenţiei internaţionale de navigaţie aeriană (C.I.N.A.) din 13 Octombrie 1919.

Or, această Convenţie a fost denunţată de Statul român la 31 Martie 1947, făcând, astfel, necesară alcătuirea unei legislaţii noui.

Cu strângerea şi coordonarea elementelor ce vor sta la temelia viitoarei legislaţiuni a fost însărcinată Direcţia aviaţiei civile.

Noua legislaţie aviatică a R.P.R. va fi întocmită în spiritul nou ce guvernează ţara noastră şi va ţine seama de toate progresele tehnice atinse de aviaţia civilă.

Având drept călăuză conţinutul legislaţiei sovietice, viitoarea orânduire legală a aviaţiei civile româneşti va avea caracterul unui cod şi va cuprinde: decretul de bază al navigaţiei şi circulaţiei aeriene, reglemetând întreaga activitate aeronautică din Republica Populară Română, precum şi o serie de instrucţiuni constituind anexele decretului de bază şi care vor specifica pe larg modul de reglementare a fiecărei ramuri de activitate aeronautică în parte. Aceste instrucţiuni se vor referi la practicarea şi controlul circulaţiei aeriene, la condiţiunile eliberării licenţelor de personal navigant, etc., etc.

— c. z. —

LA APARIŢIA ZIARULUI
„CANALUL DUNĂREA-MAREA NEAGRĂ"

Sâmbătă 3 Septembrie a apărut primul număr al ziarului „Canalul Dunărea-Marea Neagră" organ al Comitetului de Partid, al Comitetului Sindical şi al Direcţiunii generale a construcţiei Canalul Dunărea-Marea Neagră".

Faptul că miile de constructori ai lucrării măreţe care se înfăptuieşte azi în ţara noastră au un ziar al lor, un ziar scris de ei pentru ei, are o însemnătate deosebită.

Toţi aceşti constructori ai Canalului Dunărea - Marea Neagră vor putea — datorită ziarului lor — să facă schimb de experienţă capitală pe şantier, să cunoască iniţiativele bune aplicate în muncă, având posibilitatea să le aplice la rândul lor.

Ziarul „Canalul Dunărea-Marea Neagră" va lupta pentru continua ridicare a productivităţii muncii pe şantier, va lupta pentru stimularea şi organizarea întrecerilor socialiste între muncitorii şi tehnicienii canalului.

Ziarul va populariza, în permanenţă, experienţa măreţei Uniuni Sovietice, singura ţară din lume unde s'au realizat până acum lucrări măreţe de acest fel, singura ţară din lume unde omul de multă vreme are posibilitatea şi isbuteşte să transforme natura după voinţa sa.

Ziarul „Canalul Dunărea-Marea Neagră" va contribui la ridicarea nivelului politic şi cultural al constructorilor canalului.

Trimitem un cald salut ziarului „Canalul Dunărea-Marea Neagră" urându-i spor la muncă şi succes pentru împlinirea tuturor sarcinilor ce-i stau în faţă.

ALTE GOSPODĂRII AGRICOLE COLECTIVE
CONSTITUITE DE ŢĂRANII SĂRACI, PE ZIUA DE DUMINICĂ

Duminică, la Bălţaţi-Iaşi, Muncelu de Sus-Roman şi Castranova-Romanaţi, urmând îndemnurile Partidului, alte familii de ţărani săraci şi mijlocaşi au pornit pe calea gospodăriei agricole colective, unindu-şi laolaltă de bună voie pământurile, vitele de muncă şi cele mai insemnate unelte de muncă.

Pe calea nouă ce şi-au ales-o, membrii noilor gospodării agricole colective vor avea sprijinul necontenit al clasei muncitoare care în frunte cu Partidul ei luptă să scoată pe ţăranii săraci din exploatare şi obidă, să alunge pentru totdeauna sărăcia şi mizeria din satele noastre, să ridice pe ţăranul muncitor la o viaţă nouă, luminoasă şi îmbelşugată.

Membrii noilor gospodării agricole colective nu trebuie să uite însă nici o clipă că un ajutor de seamă îl vor avea în ei înşişi, în puterea lor de muncă.

Tocmai de aceea membrii noilor gospodării agricole colective trebuie să-şi încordeze puterile, să muncească cu chibzuială şi să nu cheltuiască fonduri atunci când au mijloace la îndemână, ci să lucreze gospodăreşte, pentrucă numai aşa vor putea face ca gospodăriile lor colective să se întărească şi să înflorească mai degrabă.

Un ajutor de seamă îl vor avea membrii noilor gospodării colective în experienţa măreaţă şi plină de învăţături a colhoznicilor din Uniunea Sovietică. Aplicând minunatele metode de muncă ale colhoznicilor, muncind cu răbdare şi fără preget, membrii gospodăriilor agricole colective îşi vor putea făuri belşugul şi fericirea după care au tânjit de veacuri. Pe drumul acesta — înainte!

PRIN U. R. S. S.

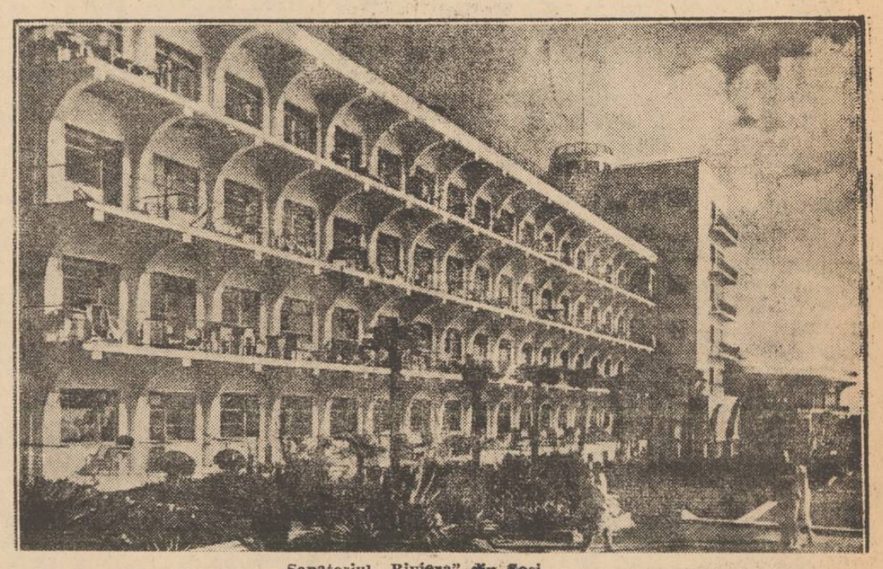

Sanatoriul „Riviera" din Soci

TINERII INTELECTUALI SOVIETICI
O FORŢĂ URIAŞĂ A CULTURII SOCIALISTE

de O. MOŞENSCHI

In anul şcolar care a trecut, peste 100.000 tineri specialişti au absolvit Universităţile şi Institutele Uniunii Sovietice. Din punct de vedere numeric, aceasta este cea mai mare promoţie din istoria şcolilor superioare sovietice. Ea depăşeşte de 15—18 ori, promoţiile dinainte de Revoluţie, fiind totodată superioară, ca pregătire, promoţiilor de specialişti dinainte de război.

Rezolvarea chestiunii pregătirii în massă a intelectualilor, a constituit unul din factorii care au asigurat desvoltarea uriaşă a economiei şi culturii sovietice. Rezolvarea acestei probleme a devenit posibilă mulţumită organizării specifice Statului sovietic, unde puterea aparţine poporului. In U. R. S. S. a fost realizată democratizarea întregului sistem de învăţământ. Instrucţiunea, atât cea secundară cât şi cea superioară, este accesibilă fiecărui om al muncii. Dreptul cetăţenilor la învăţătură, proclamat prin Constituţia sovietică, este întărit prin fapte concrete.

Crearea unei largi reţele de şcoli a fost un factor important pentru desvoltarea instrucţiunii publice. Invăţământul elementar a devenit general în tot cuprinsul ţării, îmbrăţişând, în prezent, pe toţi copiii de vârstă şcolară. Numărul elevilor din clasele secundare superioare a crescut simţitor. In anul 1914, numărul tuturor celor ce învăţau în Rusia, a fost de aproape 8 milioane, din care mai bine de 7 milioane erau elevi ai şcolilor primare cu trei clase.

Astăzi, în U. R. S. S. tineretul care studiază a atins cifra de 34 milioane şi jumătate. Nu există, în Uniunea Sovietică, localitate care să fie lipsită de şcoli. Limba de predare în şcoli este, pretutindeni, limba maternă. Până şi naţiunile cele mai mici posedă şcolile lor naţionale. Şcoala a devenit, astfel, accesibilă celor mai largi păturі ale poporului.

Ingrijindu-se de crearea unor condiţiuni cât mai favorabile pentru învăţătură, Statul sovietic a organizat internate pentru elevii şcolilor secundare inferioare. Clădirile, ca şi inventarul şcolar, sunt reparate în fiecare an. In acest scop, sunt alocate sume importante. Manualele şcolare se tipăresc într'un număr foarte mare de exemplare; la începutul noului an şcolar, tirajul acestora a atins cifra de 174 milioane.

Ridicarea generală a nivelului material al celor ce muncesc în U. R. S. S., are desigur o mare importanţă în ceeace priveşte succesele realizate de instrucţiunea publică.

In Uniunea Sovietică, reţeaua şcolilor superioare a crescut de câteva ori. In prezent, numărul acestora este de peste 800, în timp ce în 1914, în Rusia, existau 91 şcoli superioare, cu totul altfel repartizate, din punct de vedere geografic, decât în prezent. De pildă, pe teritoriul republicilor sovietice, din Asia Centrală, înainte de Revoluţia din Octombrie, nu exista nicio singură instituţie superioară de învăţământ. In prezent, numărul acestora este de 79. Toate republicile sovietice posedă şcoli superioare, în care limba de predare este limba maternă. O asemenea politică culturală are o importanţă uriaşă în ceeace priveşte formarea cadrelor naţionale de intelectuali.

Statul sovietic pune la dispoziţia studenţilor toate mijloacele necesare unui studiu rodnic. Toţi studenţii sârguincioşi primesc burse, iar cei care au nevoe de locuinţă, sunt găzduiţi în cămine studenţeşti. Statul şi sindicatele au grijă şi de odihna studenţilor. Multe case de odihnă, sanatorii, cabane, staţiuni de turism, etc., sunt puse la dispoziţia acestora.

Politica sovietică în domeniul instrucţiunii publice, n'a asigurat numai o creştere extrem de rapidă a păturilor de intelectuali, ci a determinat şi importante schimbări în ce priveşte structura acestor păturі. Intelectualii sovietici sunt oameni ieşiţi din popor. Tineri specia-

(Continuare în pag. 2-a)

CINCI ANI DELA ELIBERAREA POPORULUI BULGAR
Realizări în domeniul politicii sociale, al sănătăţii şi al culturii

Peste câteva zile — la 9 Septembrie — poporul bulgar sărbătoreşte cinci ani dela eliberarea sa de sub jugul fascist, eliberarea ce a fost posibilă — ca şi pentru poporul român — numai datorită victoriilor Armatei Sovietice care a dat un ajutor hotărîtor răscoalei armate dela 9 Septembrie.

In aceşti cinci ani, poporul bulgar a schimbat faţa ţării sale, înfăptuind lucruri pe care nu le-ar fi putut realiza niciodată sub regimul monarho-fascist. Vom da azi, ca exemplu, realizările în domeniul politicii sociale, al sănătăţii şi al culturii.

POLITICA SOCIALA

Regimul popular al Frontului Patriei, depune sforţări necontenite pentru îmbunătăţirea condiţiilor sociale şi de viaţă şi pentru ridicarea nivelului cultural.

Prin Legea Asigurărilor Sociale astăzi în sistemul asigurărilor sociale sunt încadraţi aproape 3 milioane 100.000 de muncitori, dintre care 2.500.000 agricultori.

Fiecărui muncitor şi salariat îi este asigurată asistenţa medicală gratuită, ceeace înseamnează că aproape 3.100.000 oameni se bucură de tratament gratuit, în loc de 300 mii cum a fost înainte de 9 Septembrie 1944.

In virtutea acelelaşi legi, numărul pensionarilor a crescut cu 143% iar valoarea pensiilor cu 303 la sută. Valoarea medie a pensiei în comparaţie cu cea de înainte de 9 Septembrie 1944 a crescut cu 68 la sută, iar indemnizaţia zilnică de boală cu 179 la sută. Venitul mediu al muncitorilor este mărit cu 62 la sută.

Salariul pe zi al muncitorilor a fost stabilit pe baza greutăţii muncii şi riscurilor ei. Astăzi muncitorul are posibilitatea să-şi mărească cu mult leafa prin munca peste norma stabilită. Pentru munca egală bărbatul şi femeia câştigă o leafă egală. Muncitorii au drepturi la concediu anual plătit de 14-25 zile.

Pe lângă toate intreprinderi cu peste 15 oameni sunt deschise cantine. Numărul total al cantinelor este de 2020 în care primesc hrana 192.797 de persoane.

Cercul legilor privitoare la muncă este înfins şi asupra muncitorilor agricoli şi silvici şi peste alte categorii de muncitori. Imbunătăţirea higienei muncii se poate ilustra prin următoarele fapte: în 1944 au fost făcute 8500 de controale igienice, iar în 1948 — 42.000. Până la 9 Septembrie 1944 nu a existat un control sanitar a muncitorilor, iar în 1948 au trecut prin consultaţie medicală 168.000 de muncitori.

Controalele privitoare la siguranţa muncii au crescut dela 15.000 din 1944 la 25.123 în anul 1948.

In 1948 a fost creat un Institut pentru controlul pentru aplicarea legilor privitoare la apărarea muncii.

Inainte de 9 Septembrie şomajul a fost o ameninţare continuă pentru clasa muncitoare. Astăzi şomajul este lichidat peste tot.

Condiţiile de trai ale muncitorilor se îmbunătăţesc într'un tempo rapid. Prin Institutul de stat al asigurărilor sociale se construesc 8 localităţi muncitoreşti, în afară de acelea pe lângă Instituţie. In planul cincinal se prevăd pentru acest scop 19 miliarde 100 milioane leva.

O manifestare nouă în viaţa muncitorilor este desvirea lor culturală. In 1948 au fost trimişi la odihnă de vară 31.000 muncitori. In acelaş an au fost ţinute 101.110 prelegeri cu 5.200.000 de ascultători.

(Continuare în pag. 3-a)

La Budapesta tinerii popoarelor lumii s'au legat să continue lupta pentru pace până la victoria finală

Conferinţa şefilor secţiilor de muncă şi prevederi sociale

Eri după amiază s'a deschis în Capitală Conferinţa de lucru a Şefilor Secţiilor de Muncă şi Prevederi Sociale, de pe lângă Comitetele Provizorii din întreaga ţară.

La această Conferinţă au participat şi responsabilii acestor secţii.

Cuvântul de deschidere a fost rostit de d. Al. Sencovici, ministru-adjunct la Ministerul Muncii şi Prevederilor Sociale, care a arătat că, în cadrul acestei Conferinţe, urmează a fi analizate în spirit de Partid, părţile pozitive şi negative ale muncii duse de Secţiile de Muncă şi Prevederi Sociale din întreaga ţară. Ne vom mândri — firesc cu modestie — de cele realizate şi vom critica lipsurile pentru ca ele să fie înlăturate pe viitor.

In faţa Ministerului Muncii şi Prevederilor Sociale stau multe sarcini care trebuesc îndeplinite. Departamentul nostru are în grija sa o lume diversă — invalizi, orfani, văduve — oameni faţă de care se cuvine să avem o atitudine deosebită, isvorîtă dintr'o adâncă înţelegere faţă de nevoile acestora. O preocupare permanentă trebue să fie aceea ca, printr'o temeinică şi susţinută educare şi reeducare, aceşti oameni, avizaţi astăzi la ajutorul Ministerului, să fie aduşi în situaţia de a contribui şi ei, în măsura posibilităţilor, la construirea socialismului în ţara noastră.

D. Al. Sencovici a făcut apoi o expunere asupra problemelor Ministerului Muncii şi Prevederilor Sociale — probleme foarte variate şi cărora trebue să li se găsească soluţionări — şi a relevat că aceste probleme trebuesc desbătute cu curaj, cu înţelegere şi căldură, pentru a se trage concluziile cele mai sănătoase şi pentru a se trasa sarcinile imediate ale activităţii ce trebue dusă.

Suntem convinşi — a spus în încheiere d-sa — că fiecare va pleca dela această conferinţă mai bine pregătit, mai înarmat în munca ce trebue s'o desfăşoare, în lupta pe care fiecare dintre noi trebuie s'o ducem pentru construirea socialismului în ţara noastră.

D. I. Ciuraru, consilier ministerial, a făcut apoi — pe baza rapoartelor succinte primite din partea Secţiilor de Muncă şi Prevederi Sociale — o expunere critică asupra activităţii Secţiilor de Muncă şi Prevederi Sociale de pe lângă Comitetele Provizorii.

Conferinţa îşi continuă azi lucrările. (Agerpres).

Numeroase ramuri ale industriei poloneze
au îndeplinit planul pe acest an cu şase luni înainte de termen

Varşovia, 4. (Agerpres). — PAP transmite:

Comentând îndeplinirea planului trienal polonez, ziarul ZYCIE WARSAWY subliniază că industria maşinilor textile, a maşinilor agricole, industria metalurgică, electro - tehnică, de piele, lingerie, etc. a îndeplinit planul pe acest an cu 6 luni înainte de termen. Examinând cauzele acestor rezultate impresionante, se constată că ele se datoresc întrecerilor, precum şi raţionalizărilor în muncă.

Ziarul de mai sus, cere în concluzie aplicarea pe o scară tot mai întinsă a progreselor tehnice pentru folosirea deplină a posibilităţilor de producţie şi întărirea disciplinei în muncă în scopul îndeplinirii planului pe acest an cu 3 luni înainte de termen.

ECHIPA CICLISTĂ R. P. R. A CÂŞTIGAT TURUL POLONIEI
Marin Niculescu s'a clasat în locul al doilea la clasamentul individual

Turul ciclist al Poloniei, care s'a desfăşurat în 12 etape cu un total de 1693 de km. a luat sfârşit prin victoria categorică a echipei R. P. R.

Dintre cei 101 concurenţi, care au reprezentat zece ţări, au terminat circuitul numai 60, restul de 41 abandonând. Din echipa R. P. R. nu a abandonat nici un participant.

Victoria echipei noastre se datoreşte minunatului spirit colectiv de care au dat dovadă componenţii echipei noastre naţionale din prima şi până în ultima etapă.

Marin Niculescu care timp de nouă etape a condus în clasamentul individual s'a clasat la locul doi la numai 10 secunde de Locatedi (Italia) câştigătorul turului.

Iată clasamentul general individual:

1. Locatelli.
2. M. Niculescu.
3. Olsen (Dan.).
4. Spalazzi (Italia).
5. Şandru.

CLASAMENTUL PE NAŢIUNI

1. R. P. R.
2. Italia.
3. Polonia.

C. G. M. FELICITĂ ECHIPA DE CICLISM

In urma marei victorii şi a excepţionalei performanţe realizate de către echipa de ciclism a R.P.R. în turul Poloniei, secţia de cultură fizică şi sport a Confederaţiei Generale a Muncii a trimis următoarea telegramă de felicitare la Varşovia.

ECHIPEI DE CICLISM R. P. R.

VARŞOVIA
LEGAŢIA R.P.R.

In numele zecilor de mii de sportivi din sindicate, felicităm călduros întreaga echipă de ciclism a R.P.R. şi în special pe Marin Niculescu, pentru excepţionala victorie obţinută în turul Poloniei. Comportarea voastră exemplară, spiritul de echipă şi dârzenia cu care aţi apărat culorile Republicii noastre scumpe, dovedesc patriotismul şi devotamentul vostru de clasă muncitoare. Felul strălucit cum aţi ştiut să aplicaţi în practică linia trasată de Partidul Muncitoresc Român, în vederea stimulării şi desvoltării continue a culturii fizice şi a sportului în R.P.R., va servi ca exemplu tuturor sportivilor noştri.

C.G.M. SECŢIA CULTURA FIZICA ŞI SPORT

MARILE PROGRESE REALIZATE DE UNIUNEA SOVIETICĂ
D. N. Popescu-Doreanu, Ministrul Invăţământului Public îşi împărtăşeşte impresiile după vizita făcută în U. R. S. S.

Eri după amiază, la Casa de Cultură a Filialei ARLUS, Bucureşti, d. N. Popescu-Doreanu, Ministrul Invăţământului Public, conducătorul delegaţiei ARLUS care a vizitat recent URSS, a ţinut o conferinţă, intitulată: „Intre Marea Baltică, Marea Caspică şi Marea Neagră".

Au fost de faţă membri ai Biroului Executiv ARLUS, I. A. Maximovski, reprezentat al V.O.K.S.-ului în R. P. R., şi un numeros public alcătuit din oameni ai muncii, studenţi, elevi, ostaşi, etc.

„Dela început ne-am dat seama — a declarat vorbitorul, împărtăşindu-şi impresiile din vizita făcută în URSS — că prezenţa tovarăşului Stalin se simte peste tot locul. Iniţiativa şi sfaturile sale personale au făcut să se ridice oraşe noi, să fie înfrumuseţate cele vechi, să înflorească regiuni altă dată părăsite de ţarism, să se deschidă mari căi de comunicaţie, să apară fabrici şi uzine, instituţii de învăţământ şi cultură, mari parcuri şi case de odihnă, să se desvolte mereu şi să se facă tot mai bună viaţa omului sovietic".

Descriind realizările văzute la Moscova, ale cărei cartiere mărginaşe în deosebi, sunt adevărate şantiere de construcţii pentru muncitori, d. N. Popescu-Doreanu a înfăţişat deasemeni aspectele muncii de reconstrucţie din alte oraşe: „In apropierea fabricilor se construiesc cartiere noi pentru muncitori. In regiunile pe care le am străbătut cu trenul am văzut numeroase clădiri în construcţie, localuri de fabrici ca şi oraşele muncitoreşti ridicate în apropiere".

Vorbind despre mecanizarea muncii, care este asigurată pe o scară foarte întinsă în Uniunea Sovietică, d. N. Popescu-Doreanu a descris măreţia din pădurea de sonde dela Baku, care se întinde pe o regiune de 40 km. lângă Marea Caspică. „Caracteristic pentru munca în Uniunea Sovietică nu este numai maşina — a spus vorbitorul — ci şi organizarea muncii, şi mai ales omul".

După ce a înfăţişat în culori vii oraşul Leningrad, care evocă la tot pasul lupta lui Lenin în timpul Marii Revoluţii Socialiste, d. N. PopescuDoreanu a arătat cum Lenin trăieşte pretutindeni în

(Continuare în pag. 2-a)